

montredon labessonnié **infos**

Novélas de Montredoun



DOSSIER
ECOLES
SPECIAL



**Janvier
2015**



LE MOT DU MAIRE

En mars dernier vous éliez une équipe largement renouvelée qui, avec beaucoup d'enthousiasme et de volonté, s'est mise immédiatement au travail afin que le projet communal que nous vous avons proposé soit mis en œuvre au plus tôt. Chaque membre de cette nouvelle équipe a su rapidement trouver sa place, gage du sérieux de notre engagement.

Jugés prioritaires, plusieurs chantiers ont d'ores et déjà été engagés :

- La continuité du chantier de traitement de l'eau à Malepique.
- La réforme des rythmes scolaires avec l'ouverture du centre de loisir le mercredi après-midi.
- L'installation de jeux dans le village et à la piscine.
- L'installation d'abris bus pour les collégiens et lycéens.
- L'aide et le soutien au tissu associatif montredonnais.
- L'amélioration des équipements sportifs ainsi que la mise à disposition de personnels pour les diverses animations de notre commune.
- La mutualisation avec la Communauté de Communes Centre Tarn d'un certain nombre de services tels que : le réseau d'assistantes maternelles, la médiathèque, l'office de tourisme, sans oublier la maison pluridisciplinaire de santé qui devrait être inaugurée au 1^{er} trimestre 2015. Ce dernier équipement devant nous permettre de maintenir et d'améliorer la présence médicale sur notre territoire.

La baisse de dotation de l'Etat dans les années à venir et la perte de

notre qualité de « Chef de Canton » dû au redécoupage électoral, devant nous faire perdre environ 150.000 € d'ici 2017, il sera donc nécessaire de mutualiser en

core plus étroitement les moyens matériels et humains avec la Communauté de Communes pour pouvoir maintenir les services dont nous bénéficions actuellement. Continuer la réduction des coûts est un défi que nous devons relever tous les jours, particulièrement en ce qui concerne l'eau, l'électricité et chauffage. Un programme d'action est d'ailleurs en cours dans ce domaine en collaboration avec le Pays Albigeois.

2015 sera l'année au cours de laquelle nous entamerons les études nécessaires à l'amélioration de la traversée de notre village avec plusieurs objectifs en ligne de mire: l'accessibilité à la mairie et aux commerces pour les handicapés, l'aménagement des trottoirs, l'élargissement du carrefour, la création de parking ainsi que des réseaux d'eau potable et d'assainissement enterrés. Comme de coutume, nous associerons les riverains et les utilisateurs à la réalisation de ce projet.

Enfin, comme par le passé, nous serons attentifs à ce que la fiscalité reste raisonnable et favorise le maintien ou l'arrivée de familles dans notre commune, gage d'un tissu social dynamique et du bien vivre à Montredon.

Au nom du Conseil Municipal, je vous souhaite de très bonnes fêtes de fin d'année.

Le Maire
Jean-Paul CHAMAYOU



A PROPOS DU PROJET ÉOLIEN...

Depuis trois ans EDF Energies Nouvelles porte un projet de parc éolien sur notre commune. Deux secteurs étaient à l'origine concernés : Paulhe et Bellegarde avec treize éoliennes sur l'ensemble des deux sites. Depuis, des études d'impact sur la faune ont démontré qu'à proximité de Paulhe se trouvait un dortoir de milan royal, espèce en voie de disparition inscrite sur la liste européenne des espèces protégées, raison pour laquelle et sur conseil de la Direction Régionale de l'Environnement et de l'Aménagement du

Logement et de la Ligue de la Protection des Oiseaux, la Préfecture a demandé au porteur de projet d'abandonner toute implantation dans ce secteur.

Dès lors qu'il ne reste plus que les cinq éoliennes de Bellegarde (secteur pour lequel les nuisances visuelles semblent avoir un impact important sur les habitants) et que le projet est maintenant arrêté, la municipalité entreprendra une concertation avec les acteurs concernés et délibérera afin de donner son avis.

CRÉATION D'UN SITE INTERNET MUNICIPAL

La société du site internet actuel de la Mairie étant en liquidation judiciaire, il n'était plus possible de continuer sous le même statut. Son évaluation démontrant de nombreuses lacunes, un taux d'obsolescence très élevé couplé à un manque de réactivité de la part du support technique, ont amené la nouvelle équipe municipale à se doter d'un nouveau site. Dès l'été, un comité de pilotage composé de sept élus a été formé en vue de la création de ce nouveau site.

Après avoir procédé à des appels d'offres suivant un cahier des charges pré établi, le comité de pilotage s'est déterminé en fonction des critères discriminants suivants tels que, la clarté des documents fournis, les sites existants réalisés par ces sociétés et leur expérience en matière de sites municipaux, la disponibilité de ces sociétés (formation, service après-vente, maintenance...) et enfin bien sûr le prix.

En fonction de ces paramètres, c'est l'offre de la société Kauriweb de Castres qui a été retenue.

Depuis ce choix, de nombreuses réunions ont été programmées afin de préciser l'arborescence du nouveau site qui devrait voir le jour début décembre.

SOMMAIRE

A propos du projet éolien.....	2	Pyrosymphonie à Bezan.....	8
Création d'un site internet municipal.....	2	Aménagement du village.....	8
Salon du livre de la Montagne.....	3	Il y a 60 ans un bombardier s'écrasait sur notre commune.....	9
La médiathèque : au cœur du réseau !.....	3	Foire concours des chevaux de trait.....	9
L'église de Salcas.....	3	Economies d'énergies.....	9
Forum des Associations.....	3	Un fabuleux outil pour les 20 ans du Planétarium.....	10
Organigramme des élus de Montredon.....	4	Des nouvelles du RAM.....	10
Du nouveau à la piscine.....	4	Legs exceptionnel à Montredon Labessonnié.....	10
Les Estivales de Montredon.....	5	Communiqué du Pays de l'Albigeois et des Bastides.....	11
Concours général agricole des prairies fleuries.....	5	Du nouveau dans les transports publics.....	12
Les Ecoles.....	6	État-Civil 2014.....	12
Rythmes scolaires.....	7	Permanences.....	12
N'oublions pas.....	7	Info Trifyl.....	12
Aires de jeux.....	7	Développement durable.....	12
Goûter de Noël des enfants des écoles.....	8		
Carnaval.....	8		
Marché de l'Avent.....	8		

LA MÉDIATHÈQUE : AU CŒUR DU RÉSEAU !

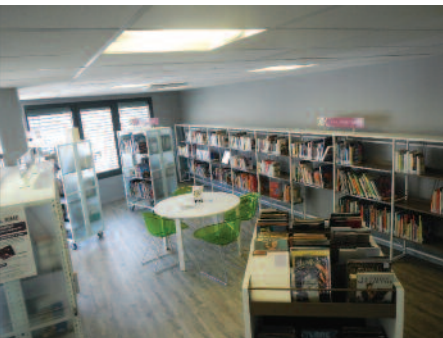

En 1950, les écoles de notre commune expriment le souhait d'avoir une bibliothèque municipale. Ce n'est que 6 ans plus tard, que la bibliothèque voit le jour au premier étage de la Mairie sous l'impulsion de Messieurs Rutabeuf (retraité de la banque de France) et Calvyrac (gendarme) puis de Monsieur Salabert (Pharmacien) et enfin de Monsieur Andrieu (sabotier et journaliste).

Ensuite installée pendant de nombreuses années au rez-de-chaussée de la Mairie, la bibliothèque continue à délivrer des milliers d'ouvrages à ses abonnés jusqu'à la date du 3 juin 2014 où elle rejoint le Réseau Intercommunal des Médiathèques du Tarn (RIME). Elle est la seconde annexe du réseau de la Communauté de Communes Centre Tarn. (Réalmont/ Montredon/ Lombers)

Vous trouverez dorénavant à la médiathèque bien évidemment des livres, mais aussi un fonds de CD et de DVD enrichi grâce à la libre circulation des documents au sein du réseau, notamment la liaison directe avec la médiathèque siège de Réalmont.

Les bénévoles n'ont pas changé et vous attendent avec plaisir.

2 bis, avenue des Pyrénées - 81360 Montredon Labessonnié
05 63 70 83 86

Horaires :

Mardi au samedi de septembre à juin : 10 h-12 h et 14 h-17 h

Mardi au samedi en juillet et août : 10 h-13 h et 14 h-18 h

Fermée le lundi

L'EGLISE DE SALCAS

Créée en juin 2012, l'Association « **Au Bonheur des Cloches dal Salclaset** » avait pour vocation la sauvegarde et la restauration de l'église et du clocher de l'église de Salclas. Pari tenu dès 2013 avec la remise en état des arêtières du clocher et poursuivis cette année avec la réfection totale de la toiture qui, en très mauvais état, menaçait sérieusement l'intérieur de l'église.

L'association et ses festivités, mais aussi les dons, la municipalité, le Conseil général et la réserve parlementaire seront donc venus à bout de ce chantier important qui aujourd'hui s'inscrit à nouveau parmi les beaux monuments de notre patrimoine communal.



SALON DU LIVRE DE LA MONTAGNE

C'est au cours du mandat précédent que le service culturel de la mairie a eu l'idée d'un salon du livre à Montredon : Le salon du livre de la Montagne était né. Prudemment, la première édition fut programmée dans la salle du Conseil de la mairie et s'y tint deux années consécutives. Devenue trop petite en raison des visiteurs et des auteurs au rendez-vous, le troisième salon passait dans la Galerie tandis que la quatrième édition prenait possession de la salle polyvalente ; lieu consacré dorénavant. C'est dans cette même salle que le cinquième Salon de la Montagne a accueilli ses visiteurs le Dimanche 7 décembre dernier. Cette année, plus de cinquante auteurs et éditeurs se sont retrouvés à l'occasion de cette manifestation couplée avec le Marché de l'Avent ; la balade dominicale montredonnaise du premier Dimanche de décembre devient de plus en plus incontournable.



FORUM DES ASSOCIATIONS

La commune de Montredon Labessonnié héberge un grand nombre d'associations, près d'une quarantaine, et rares sont les territoires qui peuvent se prévaloir d'une telle richesse. C'est sur ce constat simple que Virginie Bernou et Dominique de Dufourcq, adjoints, ainsi que Gilberte Assemat et Sophie Alibert, conseillères municipales, ont imaginé l'organisation d'une rencontre permettant de mieux faire connaître ces associations irrisquant et faisant vivre la commune tout au long de l'année. Nombreuses et très diverses, ces dernières avaient pour la plupart répondu présentes à l'invitation de l'équipe municipale en charge du secteur associatif et le Forum qui s'est déroulé le samedi 30 août dernier sur le foirail de Montredon a été un grand succès. Cette journée s'est achevée par un repas convivial regroupant plus de 150 personnes. Cette première édition connaîtra une suite dès l'été prochain...



ORGANIGRAMME DES ELUS DE MONTREDON

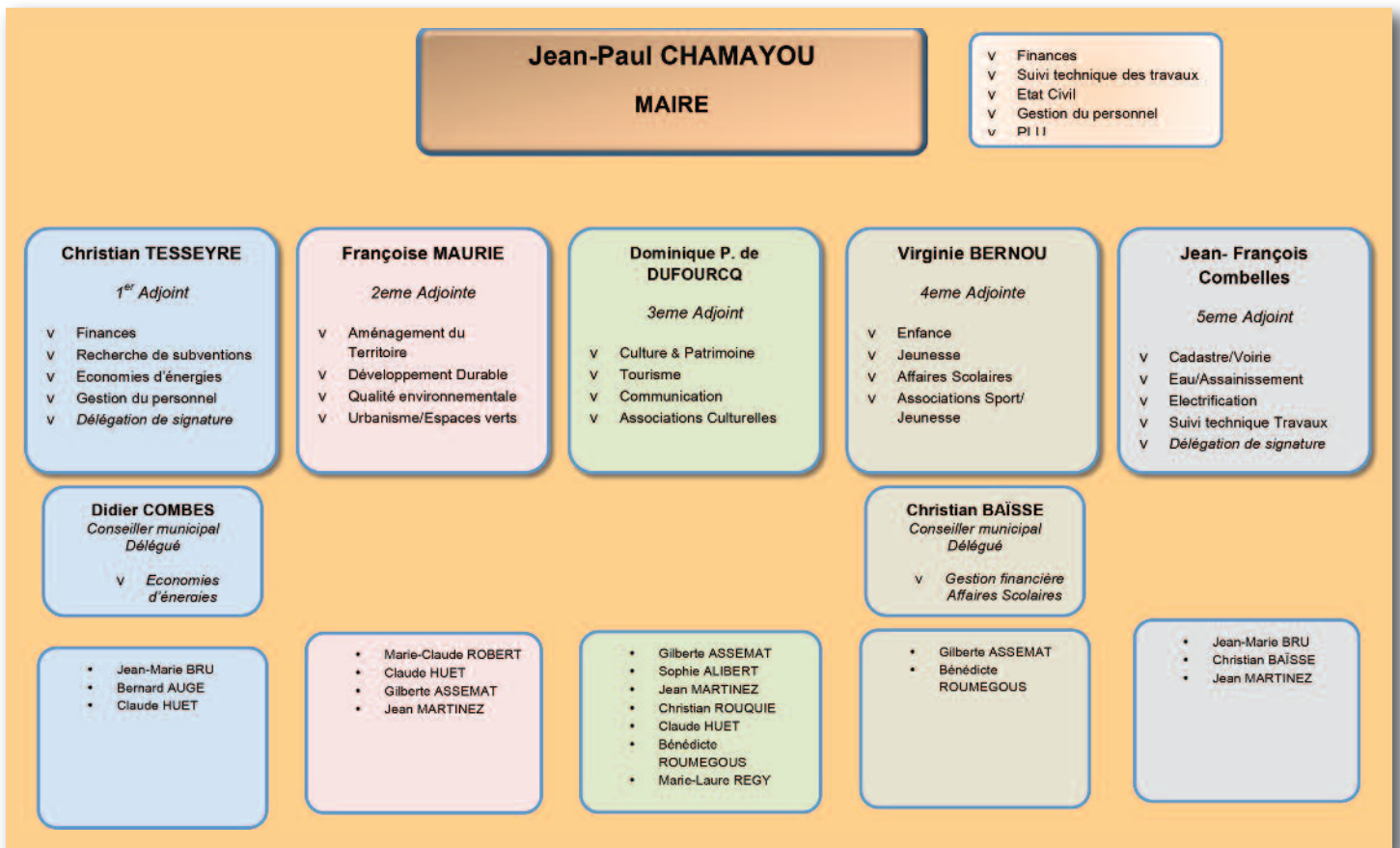

DU NOUVEAU À LA PISCINE...

Malgré les caprices météo de cet été, la piscine a tiré son épingle du jeu grâce à l'investissement de bâches à bulles destinées à couvrir les deux plus grands bassins. Permettant de gagner jusqu'à 4 degrés, elles ont offert aux baigneurs la possibilité de profiter d'une eau agréable même par temps nuageux et ont permis l'ouverture de la piscine du 15 Juin au 15 Septembre. Les écoles du Montredonais et le collège Louisa Paulin de Réalmont ont pu y réaliser leur session de natation obligatoire. En limitant les coûts de transports, une économie substantielle a été faite au profit des écoles. Cette nouvelle amplitude d'ouverture sera pérennisée.

Remportant un vif succès malgré une météo toujours peu clémente, « les 24 h à la nage » de Max Lesauvage, maître-nageur à la piscine de Bezan, se sont déroulées dans une bonne ambiance. 146 participants de 5 à 90 ans se sont relayés pour parcourir plus de 52 km. Cette édition a été enrichie par la participation du club « Castres sport nautique » et leurs baptêmes de plongées, fortement appréciés, et les démonstrations de l'équipe de France de sauvetage nautique.

ORGANISMES	NB	TITULAIRES	NB	SUPPLÉANTS
Centre Communal d'Action Sociale (CCAS)	1 Pscdt (Maire) 4 nommés Maire	Marie-Laure RÉGY Didier COMBES Bénédicte ROUMÉGOUS Sophie ALIBERT		
Comité National d'Action Sociale (CNAS)	1	Christian BAÏSSE		
Commission d'Appel d'Offres et d'Adjudications (CAO)	3	Christian TESSEYRE Jean MARTINEZ Christian BAÏSSE		Virginie BERNOU Marie-Claude ROBERT Claude HUET
Correspondant Défense	1	Jean MARTINEZ	1	Jean-Marie BRU
Correspondant Sécurité Routière	1	Jean-Paul CHAMAYOU		
Parc Naturel Régional du Haut-Languedoc (PNRHL)	2	Marie-Claude ROBERT Claude HUET	2	Christian TESSEYRE D. PATTE de DUFOURCQ
Plan de Prévention des Risques d'Inondation et Schéma Directeur d'Aménagement et de Gestion des Eaux (PPRI) & (SDAGE)	1	Jean-Marie BRU		
Promotion Et Gestion des Activités Astronomiques Scientifiques et Educatives (PEGAASE)	3	D. PATTE de DUFOURCQ Bénédicte ROUMÉGOUS Didier COMBES	3	Maddy SALVAYRE Virginie BERNOU Françoise MAURIE
Syndicat Départemental d'Electrification du Tarn (SDET)	2	Jean-François COMBELLES Jean-Marie BRU		
Syndicat Intercommunal pour l'Aménagement du Dadou	2	Jean-Marie BRU Jean MARTINEZ		
Syndicat Intercommunal à Vocation Unique (SIVU du Pays du Dadou)	2	Gilberte ASSÉMAT Marie-Laure RÉGY	2	Françoise MAURIE Christian BAÏSSE
Syndicat Mixte pour la gestion du Conservatoire de Musique et de Danse du Tarn (CNMDT)	1	D. PATTE de DUFOURCQ	1	Sophie ALIBERT
ANDES Signatures CAF – MSA / Secrétaires		Bernard AUGÉ		
Correspondant intempéries ERDF		Jean François COMBELLES		

LES ESTIVALES DE MONTREDON

Pour la sixième année consécutive, le cinéma « **le Select** » a accueilli une série de conférences aux thèmes très variés. Invité par le service culturel de la Mairie, **Yves Royer**, agrégé d'histoire et spécialiste de l'histoire des arts a passionné son auditoire en racontant la vie quotidienne au temps des Trencavel et c'est en raison de la séance de cinéma qui lui faisait suite que cette conférence a dû s'arrêter...au bout de plus de 2 h... Une seconde conférence sur un thème similaire et complémentaire devrait avoir lieu en 2015, toujours avec Yves Royer. Une semaine plus tard, c'est **Emile Farenc**, figure bien connu des Montredonnais qui faisait vivre et revivre l'histoire des moulins de la montagne. Conférence vivante au cours de laquelle les spectateurs ont pu découvrir ou redécouvrir des lieux et des visages amis. Fin août et en octobre, sur un thème commun, la salle de cinéma a reçu deux conférences portant sur les bastides. Si la première, animée par la documentaliste **Catherine Reffre**, détaillait dans son ensemble l'histoire des bastides du XIII^e au XIV^e siècle à travers le grand Sud-Ouest, la seconde était plus ciblée et permettait à **Bernard Caner**, architecte à Réalmont, de nous parler de la conception et de l'évolution de cette dernière de sa création jusqu'au dix-neuvième siècle. Une conférence qui a marqué les esprits faisant dire à beaucoup : « Plus jamais nous ne verrons Réalmont avec les mêmes yeux »...

A l'été prochain pour de nouvelles Estivales...

Montredon-Labessonnié
CONFERENCE
Judi 31 juillet 2014. 18h00
Au cinéma le Select

LA VIE QUOTIDIENNE
AU TEMPS DES TRENCAVEL



Yves ROYER
Agrégé d'histoire,
Spécialiste de l'histoire des arts.
Entrée Gratuite

Montredon-Labessonnié
CONFERENCE
mercredi 6 août 2014. 18h00
au cinéma le Select

Moulins et
Meuniers
de la Montagne



Emile Farenc
Spécialiste de l'histoire des arts.
Entrée Gratuite

Montredon-Labessonnié
CONFERENCE
Mercredi 27 août 2014. 18h00
Au cinéma le Select

L'HISTOIRE des BASTIDES



Catherine REFFRE
Documentaliste
Spécialiste des Bastides.
Entrée Gratuite

Montredon-Labessonnié
CONFERENCE
Mercredi 15 octobre 2014.
18h00
Au cinéma le Select

Conception et Evolution de la
Bastide de Réalmont du XIII au
XIX siècle



Bernard CANER
Architecte DPLP
Entrée Gratuite



CONCOURS GÉNÉRAL AGRICOLE DES PRAIRIES FLEURIES



Résultats dans le Parc naturel régional du Haut-Languedoc

Le Parc naturel régional du Haut-Languedoc fait partie des 50 territoires qui organisent le concours général agricole prairies fleuries. Cette année, il a été ouvert aux agriculteurs dont les parcelles de prairies naturelles sont situées sur 12 communes du Sidobre, de la vallée de l'Agout et du plateau montredonnais. Le concours a eu lieu les 21 et 22 mai, 7 agriculteurs y ont participé.

Le principe du concours « Prairies fleuries » est simple et fédérateur : il récompense le meilleur équilibre entre valeurs agricole et écologique obtenu par les agriculteurs sur les prairies naturelles engagées dans le concours. Les prairies de fauche et les pâturages riches en espèces sont ainsi mis à l'honneur.

Pour apprécier les qualités de chaque prairie, le jury s'appuie sur une liste nationale de critères scientifiques permettant d'évaluer l'intérêt agronomique, écologique et mellifère des parcelles. Le concours entend montrer que production et biodiversité peuvent se rejoindre. Les prix récompensent les agriculteurs qui relèvent le défi du maintien de la richesse en espèces de leurs prairies de fauche ou de pâture tout en conservant une excellente productivité en herbe et une grande qualité des fourragères : le meilleur équilibre agri-écologique.

Ce concours a aussi pour objet de créer du dialogue entre acteurs des territoires et permet de communiquer sur l'intérêt et l'importance du maintien des prairies naturelles en France.

Le jury, composé d'experts dans les domaines de l'agriculture, de la botanique, de l'apiculture et de la faune et présidé par Martine GILMER, vice-présidente du PNR et conseillère régionale Midi-Pyrénées, a attribué les prix suivants :

NOUVEL ALAIN DEBRUS Daniel	Montredon-Labessonnié (81) Montredon-Labessonnié (81)	Prix d'excellence agri-écologique Mention spéciale : fourragère et mellifère Mention spéciale : biodiversité
BEZIAT Michel CHAZOTTES Vincent EARL Brugassou GAEC Nevada SOULET Francis	Ferrières (81) Castelnau-de-Brassac (81) Castelnau-de-Brassac (81) Castelnau-de-Brassac (81) Montredon-Labessonnié (81)	

La parcelle présentée par **Alain NOUVEL** a reçu le **prix d'excellence agri-écologique**. Présentant à la fois une flore variée et équilibrée et un fourrage diététique et d'une bonne valeur alimentaire, elle concentre les atouts agronomiques et environnementaux d'une prairie naturelle. Elle est sélectionnée pour représenter le Parc naturel régional du Haut-Languedoc au concours national dont la remise des prix aura lieu lors du Salon de l'Agriculture à Paris en février 2015.

Deux autres parcelles ont été distinguées par des mentions spéciales. La parcelle de l'exploitation de **Daniel DEBRUS** a reçu la **mention spéciale «fourragère et mellifère»** et la parcelle de **Michel BEZIAT** à Ferrières été honorée par la **mention spéciale « biodiversité »**.

Bravo aux 4 autres participants : à Vincent CHAZOTTES, à l'EARL Brugassou, au GAEC Nevada de Castelnau-de-Brassac et à Francis SOULET de Montredon-Labessonnié.



Actualités et règlement du concours sur www.prairiesfleuries.fr

Contact Parc Naturel Régional du Haut Languedoc :
Marie-Julie Parayre - Chargée de mission agriculture ☎
04 67 97 38 73 - agriculture@parc-haut-languedoc.fr

© F. NEFRI

© D. BERNARD - PNR HL

LES ÉCOLES

La rentrée scolaire 2014-2015 aura été marquée par un bouleversement avec la mise en place des rythmes scolaires pour les écoles publiques.

1. LES EFFECTIFS :

On notera une stagnation de l'effectif pour l'école privée, une augmentation pour le groupe scolaire de La Sigourre, et une forte progression pour l'école des Fournials. En ce qui concerne le groupe scolaire des Fournials, une réflexion a été engagée avec les différents acteurs (équipe enseignante, parents d'élèves, mairie de Montfa) sur le devenir de cette école, car il y a urgence. Plusieurs pistes de réflexion restent ouvertes.

La Sigourre : 80 élèves dont 32 chez M^{me} Héraïl, directrice ; 27 chez M^{me} Cabrol et 21 chez M^{me} Payrastra, remplacée par M^{me} Mink le mardi. Cette équipe éducative sera épaulée par 3 aides scolaires (ATSEM). Les nouveaux horaires : 8h45 à 15h45 le soir, sauf le vendredi à 15h30 ; le mercredi de 08h45 à 12 h.

Les Fournials : 53 enfants ont été accueilli par M^{me} Muriel Machet, nouvelle directrice en remplacement de M^{me} Fondevielle. Côté primaire : 24 élèves chez M^{me} Monteillet ; 29 scolarisés en maternelle et CP chez M^{me} Machet. Là aussi cette équipe sera secondée par une ATSEM.

Les nouveaux horaires : 8h45 à 11h45 et 13h15 à 15h30. Le mercredi de 9 h à 12 h.

Ecole Privée : rentrée anticipée au 1^{er} septembre afin de récupérer un pont. 70 enfants dont 28 chez M^{me} Messenger (CE2-CM1-CM2) ; 17 chez M^{me} Barnetto (CP-CE1) et 25 en maternelle chez M^{me} Didier-Fabre, directrice. Pour aider cette équipe d'enseignantes 2 aides maternelles et 2 personnes de service.

In fine pour cette rentrée notre commune comptabilisait 203 enfants inscrits (+10%).

Comme l'année précédente, M. Lesauvage poursuivra sa mission pédagogique dans toutes nos écoles. Mission actée par le conseil municipal.

2. NOUVEAUTÉ POUR LES ÉCOLES PUBLIQUES :

Dans le cadre des nouveaux rythmes scolaires, tous les élèves du public auront désormais classe les mercredis matin. Les activités périscolaires mises en place par la municipalité se dérouleront de 15h45 à 16h45 trois fois par semaine, mercredi exclu.

3. TRAVAUX :

Pas de gros travaux cette année dans nos écoles publiques.

Le dortoir (salle de la sieste) de l'école privée a été réaménagé au rez-de-chaussée bénévolement par des parents et ceci pour des raisons de sécurité.

A venir : la rénovation de la fresque sur le mur extérieur de l'école La Sigourre. En partenariat avec les enfants de l'école, une nouvelle fresque devrait voir le jour. Pour ce faire l'APE s'étant portée volontaire pour porter ce projet afin que l'intervention de l'artiste soit gratuite.

4. AMÉLIORATION DU QUOTIDIEN :

Les écoles privées et de La Sigourre ont bénéficié d'un don d'ordinateurs fixes (sans écran) par une entreprise Castraise. Merci à ce généreux donateur.

5. LES MISES AUX NORMES (NOUVELLE RÉGLEMENTATION) :

La mise en place de nouvelles normes sur la Qualité de l'Air Intérieur des classes maternelles, devient effective dès le 1^{er} janvier 2015. Pour cela des analyses doivent être réalisées en période 'sans chauffage' et 'avec chauffage'. La première série de tests a été effectuée du lundi 8 septembre au vendredi 12 septembre sur la maternelle de La Sigourre et sur le groupe scolaire des Fournials. Cette campagne de mesures comprenant deux prélèvements l'un pour le formaldéhyde et l'autre pour le benzène. Une mesure en continu du dioxyde de carbone effectuée sur une seule période, pendant la période de chauffage de l'établissement. Pour cette période dite « sans chauffe », les résultats sont connus : tout est conforme dans nos deux établissements. (La concentration mesurée est inférieure à la valeur impliquant des investigations supplémentaires).

6. RYTHMES SCOLAIRES :

Les APC (Activités Pédagogiques Complémentaires) auront lieu les mardis et jeudis de 15h45 à 16h15 pour La Sigourre et de 15h30 à 16 h pour Les Fournials.

7. LE CROSS DU COLLÈGE LOUISA PAULIN :

Les élèves de CM1 (10) et de CM2 (11) de l'école de La Sigourre, ainsi que les élèves de CM2 (6) de l'école des Fournials ont été conviés à participer au cross du collège au stade de la Melouze le vendredi 17 octobre 2014. C'était la 34^e édition de cet événement mais aussi une première pour les Montredonnais. Événement qui se voulait certes éducatif, mais aussi convivial. Pour ce faire la municipalité avait mis un bus à disposition pour transporter nos enfants.



DOSS
ECO
SPI

RYTHMES SCOLAIRES

La rentrée scolaire de septembre 2014 a vu la mise en place des nouveaux rythmes scolaires dans les écoles des Fournials et de La Sigourre.

Petits rappels des grands principes :

Le temps scolaire obligatoire est de 24 heures hebdomadaires à répartir sur 9 demi-journées et sur 36 semaines.

La journée de travail ne peut excéder 5h30 et la ½ journée ne peut excéder 3h30.

La pause méridienne ne peut être inférieure à 1h30.

Les NAP (nouvelles activités pédagogiques) sont organisées en fin de journée, après la classe pendant une heure et 3 jours par semaine.

Les NAP mises en place sont gratuites. Ce sont les parents qui décident de la présence ou non des enfants après le temps scolaire, les NAP n'étant pas obligatoires.

Pour y participer, les parents doivent inscrire leurs enfants en complétant la feuille d'inscription distribuée dans chaque école.

Les NAP sont encadrés soit par des animateurs, soit par des employés municipaux. Les intervenants et les associations participantes sont accompagnés par les animateurs et/ou employés municipaux.

En complément des NAP, la garderie et l'aide aux devoirs sont toujours assurées.

Activités mises en place à partir de septembre 2014 :

Les différentes activités mises en place s'organisent sur chaque cycle de vacances. Par exemple, sur le premier cycle, de septembre aux vacances de la Toussaint, les enfants de La Sigourre ont pu participer à une activité Rugby, en collaboration avec le Comité Départemental de Rugby, et à une activité tennis.

Pour le deuxième cycle, de novembre aux vacances de Noël, sont proposés des activités de basket et de gym d'éveil.

De plus, en collaboration avec le CPIE, une activité jardin est proposée aux enfants de La Sigourre et des Fournials, en alternance une semaine sur deux. Cette activité se poursuivra sur l'ensemble de l'année scolaire 2014/2015.

A savoir, de septembre à décembre, cette activité a été financée par le programme Leader en collaboration avec la Communauté de Communes Centre Tarn. De janvier à juin, la commune a pris en charge l'intervention du CPIE pour un montant de 1022€ afin que les enfants puissent profiter de cette activité sur le rythme des 4 saisons et pouvoir ensuite la pérenniser les années à venir de façon autonome, grâce à la participation et à l'implication de nos animateurs.

Sur l'année 2015, des activités musicales seront mises en place avec le concours de la Compagnie De Bouche à Orelles (éveil musical et sensoriel, musiques du monde,...) et scientifiques avec la participation du Planétarium-Observatoire (construction de carte du ciel, de fusées à eau, de cadrans solaires,...).

Et bien d'autres encore...

Ouverture du centre de loisirs « Lous Bessous » le mercredi après-midi.

Suite à la mise en place des nouveaux rythmes scolaires et au questionnaire diffusé à chacune des familles dont les enfants sont scolarisés dans l'une des trois écoles de la commune, le Conseil Municipal a décidé de l'ouverture du centre de loisirs le mercredi après-midi avec un service cantine.

Les enfants scolarisés à l'école des Fournials et qui sont inscrits au centre de loisirs le mercredi après-midi sont attendus dès la fin des cours par un des animateurs, qui les y conduit grâce au mini-bus (adapté aux personnes à mobilité réduite) de la municipalité.

Dans le cas où l'ouverture du centre de loisirs ne serait pas concluante (faible fréquentation), la municipalité s'est réservée le droit de rediscuter de l'intérêt ou non de ce service.

N'OUBLIONS PAS...

Notre commune a souhaité, en cette année de centenaire, que les enfants des écoles puissent s'associer plus étroitement au souvenir de la guerre 14-18 en organisant une sortie au Militairial de Boissezon. L'école des Fournials et l'école privée ont répondu "présent" à la visite de ce lieu de mémoire, permettant aux jeunes écoliers de mieux appréhender la réalité de ce qu'avait été la Grande Guerre. Mais c'est aussi en participant aux cérémonies du 11 novembre que ces enfants ont prouvé qu'ils n'avaient pas oublié ces combattants de la liberté en leur offrant en hommage une vibrante Marseillaise. Photo de l'école privée de Montredon transformé en hôpital pendant la guerre.



AIRES DE JEUX

Les aires de jeux de Bezan et du foirail sont en cours de réaménagement. En effet, certains des jeux avaient vu trop de petites mains grimper, escalader et se balancer... et certains d'entre eux étaient arrivés au bout de leurs bons et loyaux services. De nouveaux jeux sont en train de sortir de terre, sous la direction de nos services techniques. Les enfants pourront à nouveau jouer, sauter et rêver de nouvelles aventures en partant à l'assaut des nouveaux jeux où se mêlent toboggan, mur et filet d'escalade, mât à glisser, balançoire à bascules, maisonnette, et cela... en toute sécurité.





GOÛTER DE NOËL DES ENFANTS DES ÉCOLES

Jeudi 18 décembre, les enfants des classes du CE1 au CM2 sont invités à la projection d' « Astérix et le Domaine des Dieux » au Ciné-Select. Pendant ce

temps, les enfants de maternelle et de CP assisteront au spectacle « La fabuleuse histoire du Cirque » présenté par Valérie Hié. L'après-midi se terminera par un goûter en commun au centre polyvalent.

MARCHÉ DE L'AVENT



Une forêt de sapins enneigés dont certains avaient été décorés par les enfants des écoles, de l' ALAE, du RAM et les résidents de la maison de retraite accueillait les visiteurs du marché du dernier marché de l'Avent.

Artisans, Peintres, Artistes, producteurs et les écoles proposaient un choix large choix d'idées cadeaux, Deux spectacles de marionnettes avec le « Guignol du passage » étaient proposés aux enfants, à la fin desquels Le Père Noël les attendait pour une séance photo.

La restauration et la buvette sur place ont été un plus dans cette manifestation qui s'est clôturée par le tirage de la tombola des commerçants.

CARNAVAL

Cette année, les insectes étaient à l'honneur à l'occasion du carnaval organisé par les écoles. Suivant Mr Carnaval, petits et grands parés de leurs déguisements ont défilé dans les rues du village et assisté à sa condamnation au bûcher sur la place du foirail. A fin de l'après-midi les participants se sont tous retrouvés au centre polyvalent pour une pause goûter bien méritée !



PYRQSYMPHONIE A BEZAN

Météo plutôt maussade pour le feu d'artifice de Bezan qui a malgré tout remporté une nouvelle fois un vif succès. Le public a pu admirer un magnifique spectacle où tirs de fusées et musique synchronisés offraient au lac une multitude des reflets éclatants et scintillants.



AMÉNAGEMENT DU VILLAGE

SIGNALISATION VERTICALE

Un programme d'implantation de divers panneaux de signalisation sur le village et ses hameaux est en cours. Certains panneaux sont déjà arrivés aux ateliers. Nous vous invitons à signaler auprès de la mairie les panneaux manquants proche de votre domicile.

SÉCURISATION DE PAS DE PORTE

Nous avons reçu une demande de la part des usagers de la rue Saint Jean pour trouver une solution sécurisant l'ensemble des pas de porte.

Pour répondre à la réglementation, cinq buses lestées ont été installées le long de cette rue. Un stationnement permanent est interdit en face (côté église) pour faciliter la circulation. Un double usage pour ces buses peintes, elles recevront également des fleurs pour embellir notre village.



POIDS PUBLIC

Le plancher et la structure de base du balancier ayant été refaits et vérifiés par la société des Poids et Mesures, le poids public de Montredon va reprendre du service.



DAME NATURE NOUS REND VISITE,

Des espaces de fleurissement supplémentaires dans notre village : depuis plus de 15 ans, deux grosses buses dormaient dans un coin des ateliers ; elles ont été nettoyées et avec un peu de peinture, ont été transformées en jardinières. Le moulin de Lafargue a bénéficié d'un gros nettoyage, de la réfection de son portillon ainsi que de nouvelles plantations. Une jachère a été semée route du Vieux Chêne.



IL Y A 60 ANS UN BOMBARDIER S'ÉCRASAIT SUR NOTRE COMMUNE...

Le 22 octobre 1954, un avion de chasse de l'aéronavale française s'écrasait sur la commune de Montredon-Labessonnié au lieu-dit Millésimes. Jacques de Faure, 24 ans, pilote de chasse opérant à partir des porte-avions décédait dans l'accident en pilotant un avion de type « Corsair » de fabrication américaine ; avion bien connu du public car vedette de la série-télé « Les Têtes Brûlées ». L'accident, survenu au cours d'un vol d'entraînement, avait été provoqué par une panne moteur et l'avion commença à perdre rapidement de l'altitude. Le pilote prit la décision de sauter en parachute mais il sauta trop bas pour que son parachute ait suffisamment de temps pour s'ouvrir. Le malheureux fut tué sur le coup et son avion s'écrasa au sol. Son corps fut retrouvé et une enquête technique conclut à un problème mécanique.

L'histoire de l'aviation comporte des milliers d'accidents. Certains sont difficiles à raconter mais ils méritent de ne pas être oubliés afin de rendre hommage aux aviateurs qui ont perdu la vie.

Ayant servi quelques temps dans l'aéronavale, passionné d'aviation et d'histoire, Thierry Martinez fait des recherches sur les épaves d'avions dans le but de raconter leur histoire et de rendre hommage aux aviateurs. Grâce à l'aide de plusieurs personnes, notamment sur notre commune, Monsieur Pellet, il a effectué un immense travail de recherches sur le pilote et son avion et a aussi contacté sa famille. Afin que la mémoire de Jacques de Faure ne soit pas oubliée, il propose qu'une stèle ou une plaque puisse être érigée non loin de la zone de l'accident. Le 22 octobre prochain, cela fera 60 ans que l'accident a eu lieu.

Contacté par Monsieur Thierry Martinez à propos d'un accident d'avion survenu en octobre 1954 sur notre commune, D. de Dufourcq, Maire-Adjoint, en charge de la communication, en a informé le conseil municipal de Montredon Labessonnié qui, après avoir délibéré, ne voit aucune objection à ce qu'une stèle commémorative soit élevée en un lieu visible de la route. Reste à en déterminer le point précis afin qu'il n'y ait pas de gêne pour la circulation. Monsieur T. Martinez de son côté, prendra contact avec le secrétaire d'Etat auprès du ministre de la Défense, chargé des Anciens Combattants et de la Mémoire afin d'obtenir des aides et subventions.

ECONOMIES D'ÉNERGIES

Des travaux ont été réalisés en 2014 notamment avec la réfection des canalisations de la chaudière de l'école primaire de la Sigourre ainsi que le remplacement de 4 radiateurs munis de robinets thermostatiques. D'autres préconisations sont d'ores et déjà à l'étude pour l'année à venir afin de réaliser des économies d'énergies sur le patrimoine bâti de notre commune, tels les gîtes par exemple.

Un autre dossier est en cours d'élaboration : l'extinction nocturne de l'éclairage public pour être en adéquation avec le Grenelle de l'environnement afin de réaliser des économies d'énergie et de limiter la pollution lumineuse en préservant la biodiversité. L'ensemble des postes de commande d'éclairage public de notre commune faisant l'objet d'une extinction seront équipés d'horloges astronomiques permettant de programmer des plages horaires d'extinction.

La municipalité, en partenariat avec le Pays de l'Albigeois et des bastides et le SDET, choisira des sites de tests sur quelques mois pour observer la réaction des administrés, mesurer les contraintes d'une telle action, recueillir les critiques et doléances.

FOIRE CONCOURS DES CHEVAUX DE TRAIT

L'annuelle foire concours des chevaux de trait a eu lieu le 13 septembre place du foirail. Organisée en étroite collaboration avec le Syndicat hippique des chevaux lourds du Tarn, cette manifestation contribue à faire découvrir l'élevage de chevaux de trait. La participation à cette journée est aussi l'occasion de faire évaluer les animaux par un jury d'experts. Au total 11 éleveurs ont présenté 19 juments dans 6 catégories différentes.

Les foires concours des chevaux de traits s'inscrivent dans une démarche départementale. Après les concours locaux de Montredon Labessonnié, Valence et Villefranche d'Albigeois, les meilleurs animaux se sont retrouvés pour les épreuves départementales à Graulhet le 21 septembre. L'étape ultime correspond au concours régional qui s'est tenu à Montauban les 4 et 5 octobre derniers.

Dans le cadre de ces concours nous noterons tout particulièrement les résultats honorables de « Souris de Pratmayou », présentée par Yvette Molinier. Cette jument Comtoise, présentée dans la catégorie femelles suitées de moins de 8 ans, a été classée 1^{ère} au concours départemental et 5^e au concours régional.



Classement du concours Modèles et Allures du 13 septembre à Montredon Labessonnié

Femelles de 1 an		
Reproducteurs / reproductrices Trait breton		
Classement	Propriétaire	Cheval
1	Jacques Avedillo, Viviers les Lavour	Divine de la Basiere
2	Marie Thérèse Navar, les Cammazas	Duchesse 12
3	Suzanne Vareilles, Vabre	Dolly de las Combes
Reproducteurs / reproductrices Trait Comtois		
1	Yvette Molinier, Montredon Labessonnié	Diva de Roucayrols

Femelles de 2 ans		
Reproducteurs / reproductrices Trait breton		
Classement	Propriétaire	Cheval
1	EARL de la Glévade, Vabre	Coquette la Glévade
2	Didier Calvet, Lacaze	Coquette de Mai
Reproducteurs / reproductrices Trait Comtois		
1	Yvette Molinier, Montredon Labessonnié	Coquine de Roucayrols
2	Yvette Molinier, Montredon Labessonnié	Caline de Roucayrols

Femelles suitées de 4 à 8 ans		
Présentation en main Trait Comtois		
Classement	Propriétaire	Cheval
1	Yvette Molinier, Montredon Labessonnié	Souris de Pratmayou
2	Jean Claude Bouisset, Viane	Amazone de la Baule
3	Yvette Loupiac, Souel	Vertige de Pratmayou

Poulinières suitées		
Trait breton		
Classement	Propriétaire	Cheval
1	Jacques Avedillo, Viviers les Lavour	Taiga de la Basiere
	Christophe Dourel, Montredon Labessonnié	Saturne 56
2	Suzanne Vareilles, Vabre	Victoire de Fauch

UN FABULEUX OUTIL, POUR LES 20 ANS DU PLANÉTARIUM

Jamais en 20 ans d'activités le Planétarium n'avait connu un tel bouleversement. Grâce aux fonds LEADER, sur un projet porté par la Communauté de Communes Centre Tarn, cette dernière assurant par ailleurs 45% des 15 000€ de cet achat, le Planétarium a pu obtenir un nouvel appareil de projection révolutionnaire qui offre aux spectateurs une immersion complète à 360° dans le cosmos, une véritable impression de plonger dans l'Univers. Ce nouveau "planétaire" permet au visiteur de s'approcher virtuellement au plus près de la Lune, du Soleil, des étoiles, nébuleuses et galaxies, presque à les toucher ! Entièrement numérique, cet outil prodigieux, pédagogique et évolutif, change totalement la physionomie des spectacles grâce à des vues impressionnantes, réalisées à l'aide des images des grands observatoires sur terre, mais aussi des sondes interplanétaires et autres télescopes spatiaux. Les spectateurs peuvent dorénavant observer les cieux étoilés d'équateur ou du Pôle Nord, voyager au milieu des anneaux de Saturne, atterrir sur Mars, survoler la voie lactée. La variété et la richesse des images de ce puissant logiciel de simulation permettent également d'adapter les séances aux différents publics, notamment aux programmes scolaires. Pour les élèves d'aujourd'hui, essentiellement captivés par le monde de l'image, l'impact visuel est garanti et renforce de façon spectaculaire les commentaires de l'animateur toujours maître d'œuvre des séances proposées par le site pour accompagner le spectateur au cours de son voyage. L'aider à se repérer dans le ciel, le guider au travers des astres curieux qui le compose, lui faire découvrir

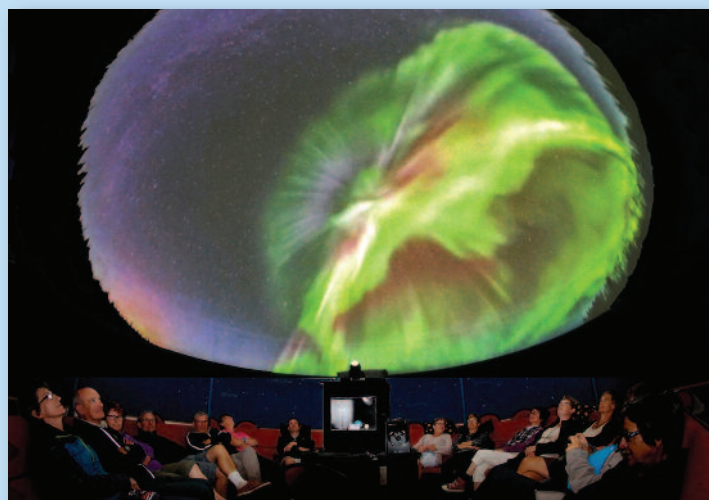

comment en créant les constellations et leur mythologie, l'homme a commencé il y a des milliers d'années à l'appréhender, voilà entre autre la mission du médiateur scientifique. Les séjours et classes de découvertes astronomie, astronomie et météo ou Astrosportives, vont bien sûr profiter au maximum d'un tel outil, mais vous aussi, venez découvrir ce nouveau nouvel appareil de projection...extraordinaire.

LEGS EXCEPTIONNEL À MONTREDON LABESSONNIÉ

En 2009, la commune de Montredon Labessonnié avait vu entrer dans son patrimoine culturel le Moulin de Lafargue et les terres attenantes, légué par Monsieur André Sompayrac, le dernier meunier du moulin... Retiré depuis de nombreuses années à la maison de retraite du village, il y coulait des jours paisibles et discrets, et il aura fallu sa disparition il y a quelques mois à l'âge de 92 ans, pour que le Maire de notre commune, Jean-Paul Chamayou, apprenne par le notaire que le meunier laissait à sa commune un don de plus de 300 000 € ayant pour destination unique la rénovation et l'entretien du moulin...

Né en 1922, André Sompayrac était le dernier descendant d'une longue lignée de meuniers qui exploitait le moulin depuis la révolution. « Tous les Sompayrac sont nés au moulin » aimait-il à dire, rappelant au passage qu'il avait lui-même commencé à y travailler à l'âge de 13 ans, effectuant les tournées de ramassage du grain et les livraisons des sacs de farine en compagnie d'un cheval qui s'appelait Pompom. « Notre moulin avait la particularité de produire de la farine (blé, seigle, maïs) mais aussi de l'huile (noix, oeillette, faines). Nous faisions une quinzaine de sacs par jour, 6 jours par semaine et de ça toute l'année », confiait-il à ceux qui visitaient le moulin, et les sacs étaient lourds, 80 kg, c'est à dire 5 doubles décalitres selon la mesure de l'époque », s'amusait-il à préciser.

Mais si le moulin plus que tricentenaire s'était arrêté de tourner en 1960, tué par les moulins électriques à l'instar de celui de Maître Cornille, c'était toujours avec émotion que l'ancien meunier racontait l'histoire du moulin, indissociable de la sienne. André Sompayrac a donc souhaité que son moulin tant aimé ne disparaisse pas et lui survive... Ce legs « à charge » arrive à point nommé et va permettre d'accélérer la rénovation du site.

Par ce dernier geste empreint d'une grande générosité, notre meunier, homme fidèle aux générations qui l'ont précédé, s'inscrit définitivement dans le futur. Et peut-être même avait-il rêvé en secret à ce qu'écrivait le grand auteur Maurice Genevoix : « Il n'y a pas de mort, je peux fermer les yeux, j'aurai mon Paradis dans les cœurs qui se souviendront » ... Sans aucun doute, Monsieur Sompayrac, nous nous souviendrons...



DES NOUVELLES DU RAM

Ayant une antenne montredonnaise, **Le RAM**, relais d'assistantes maternelles de la Communauté de Communes Centre Tarn, met en place des activités d'éveil qui ont lieu le **Mardi de 9h30 à 11h30**.

Les assistantes maternelles peuvent s'y rendre avec les enfants qu'elles accueillent afin de réaliser des activités adaptées en fonction de leur âge. Ce moment permet aussi aux professionnelles d'échanger leurs points de vue dans une ambiance des plus conviviales.

Cette année le choix a été fait d'une mise en place d'ateliers fondés sur la pédagogie Montessori (Favoriser la confiance en soi, l'autonomie, tout en permettant à l'enfant d'évoluer à son rythme).

L'animatrice du relais, Anne Cordier, reste à votre disposition pour toute information lors de ses permanences les Mardis et Jeudis après-midi.

Tél.

05 63 79 21 97
06 07 11 07 21

Le Pays devient « Pôle Territorial »

En application de la loi du 27 janvier 2014, qui propose aux Pays constitués en association de se transformer en « Pôle d'Equilibre Territorial et Rural », l'association du Pays de l'Albigeois et des Bastides se transformera en syndicat mixte au 1^{er} janvier 2015. Le périmètre ne change pas : 5 communautés de communes autour de l'agglomération albigeoise vont constituer ce pôle qui reprendra les missions actuelles du Pays. Le Pôle conventionnera en 2015 avec la Région sur le programme Leader 2014-2020 et définira, en concertation avec les élus, le conseil de développement et les acteurs locaux, son nouveau projet de territoire dans le courant de l'année prochaine.



Leader 2014-2020 : Une démarche participative pour élaborer le projet

Près d'une centaine de personnes, élus, techniciens et représentants de la société civile ont participé aux différents ateliers thématiques organisés par le Pays dans le cadre de la préparation au prochain programme Leader.

(Programme Européen qui finance des actions locales de développement dans les territoires ruraux dont la mise en œuvre est assurée par les GALs : Groupes d'Action Local). Une concertation publique en ligne a permis de recueillir plus 120 contributions et d'enrichir le diagnostic du territoire. Retrouvez toutes les informations, documents et comptes rendus sur le site dédié :

<https://sites.google.com/site/concertationleader/>

Les échéances : dépôt des candidatures le 30 novembre, sélection des GALs au mois de mars 2015 et conventionnement avec la Région vers le mois de juin 2015...

Création de la plateforme de la Rénovation Energétique de l'Habitat de l'Albigeois et des Bastides (REHAB)

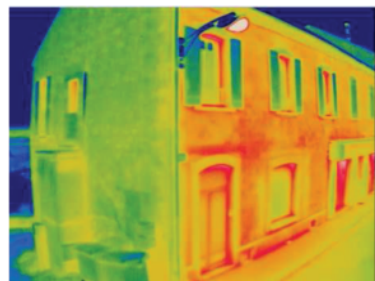

Pour amplifier les projets de rénovation des logements privés, le Pays a souhaité créer la plateforme REHAB. Cette plateforme propose aux communes volontaires de mettre en place différentes actions de sensibilisation des particuliers et de repérage des habitations à rénover. Les Nuits de la thermographie, Thermo'Camins (thermographie exhaustive des habitations d'un bourg) ou encore Therm'Oustal (organisation de campagne de relevé de températures chez les particuliers pour les aider à faire des économies d'énergies faciles à réaliser) seront les principales actions qui seront proposées aux communes.

Cette plateforme vise également à apporter aux propriétaires des solutions d'accompagnement techniques complémentaires aux dispositifs existants (OPAH et PIG) notamment pour les propriétaires non éligibles à ces aides. Enfin, un important travail doit s'engager pour encourager le regroupement des entreprises afin qu'elles soient en capacité de proposer des offres globales de rénovation performante.

Cette plateforme s'appuie sur plusieurs partenariats avec l'Espace Info Energie, l'ADIL, la Chambre des Métiers, la SERC, Enéo et bénéficie d'un soutien financier important de l'ADEME.

DU NOUVEAU DANS LES TRANSPORTS PUBLICS...

Avec le concours du Conseil Général du Tarn, deux nouveaux abris bus sont en cours de réalisation, l'un, place du foirail et l'autre, avenue des Pyrénées. Le projet qui était dans les « cartons » depuis quelques temps, est sur le point de voir le jour. Suite à des difficultés de stationnement et pour préserver la sécurité des enfants, une zone prioritaire pour les bus scolaires a également été matérialisée devant l'école privée route de Réalmont.

A signaler, la **création d'une ligne régulière** du Conseil Général du Tarn, (Tarn bus 715) qui assure la liaison 5 fois par jour, **Montredon Labessonnié/Graulhet.** (Avec 3 départs et arrivées l'été au zoo).

Vous trouverez les horaires sur le site Tarn bus : <http://tarnbus.fr>

ÉTAT-CIVIL 2014

Bienvenue à : Candice ALBERT, Timéo AURY, Louane CHANSIOUX, Esteban COCA, Lyna CROS, Swann FLEURY GERMAIN, Djahel HOUMADI BASCOUL, Romane MAUREL, Hugo MOLINIER, Gabriel PILSA, Nilan PUJOL, Tess ROCHER, Estéban ROUX.....

Tous nos vœux de bonheur à : Stéphane BLIN et Peggy ROSZKIEWICZ, Stéphane BONNEMAISON et Anne-Sophie PATTE de DUFOURCQ, Cédric GAVANOU et Elodie CARAYON, Sébastien MARAVAL et Magali ROSSIGNOL, Patrick TOCU et André DEVRIEZE....

Ils nous ont quittés... Paul BARDOU, Christiane BOUCHAUD veuve TOUCHARD Pierre, Marie-Thérèse BOUSQUET veuve BARTHE André, Maria BOUTOUNIÉ veuve GASC Étienne, Adrien CABROL, René CAMP, Aimé CARAYON, André CARAYON, Daniel CHRISTOUX, Marguerite CLEMENTE épouse RANIERE Gaëtan, Alexis CORBIERE, Agnès CUQ, Jean-Claude DONNADILLE, Elise DUPUY veuve ALVERNHE Félix, Yves FABRE, Antoine FILLLOL, Jeannine GAUTRAND épouse RIGAUD, Joseph GONZALEZ, Simone GRAND épouse BARDY Robert, Rose-Marie GROS divorcée SEGUIER Henri, Lucienne GUESDON veuve PEQUIGNOT Pierre, René MAZEL, Aimé MENOUE, Yves RAMADE, André SOMPAYRAC, Nicole TRAMBLAY DE LAISSARDIERE DE CRUZY-MARCILLAC veuve MAILLARD Michel, Gilbert VIGNOLE,

... ainsi que :

Alida FAURY « Le Moulin du Roy », Marie-France BOSCH « Le Paysse », Gabrielle GATIMEL « St-Amans de Négrin », Joffrette GÉLIS « La Berlinquillé », Doria ROUANET « Lafargue », Ida BARDOU « La Borie Maigre », Germaine JOUGLA « Fourcaric », Guy GAUTHRON « Peyrebrune », André DONNADILLE « Blaucavet », Sylvain RIVES « La Rivarié », Denise BIAU « Le Paysse », René BARDOU « La Borie Maigre », Doria GOURJADE « Le Verdier », Alain FABRE « La Carventié », Michel CALVET « Lavour », Eva VERDEIL « La Rigaudié », Jean-Claude SIGUIER « Blaucou », Aline BOUSQUET « Lavour » Marcelle MOLINIÉ, Fernande ASSÉMAT, Jacqueline VERDEIL, Anne-Marie BENNE, Jeannine ASSÉMAT « Labessonnié ».

Directeur de la publication : Jean-Paul CHAMAYOU.

Comité de rédaction : D. de DUFOURCQ - V. BERNOU - F. MAURIE - M.C ROBERT C. BAÏSSE - G. ASSEMAT - D. COMBES - B. ROUMEGOUS.

Comité de lecture : D. de DUFOURCQ - V. BERNOU - B. AUGÉ.

Crédits photos : M.A COURNUT - M. BOYER - MA LUCIEN - G. ASSEMAT - R. LENOIR V. BERNOU - E. PELEGRIN.

Impression : Couleurs d'Autan - Imprimé sur papier recyclé.

PERMANENCES

du Maire, Jean-Paul CHAMAYOU
tous les lundis : 10h-12h

du Conseiller Général, Jacques BOURGES
2^e lundi du mois : 10h30-12h
(sauf annonce contraire dans la presse)

du Député, Philippe FOLLIOU
tous les trimestres – consulter le site web : www.philippe.folliot.com

de la Communautés des communes : 3CT
Présence aux heures ouvrables d'un agent polyvalent de l'Intercommunalité :
Office de Tourisme, Médiathèque et relais des services administratifs

de la Mutuelle Sociale Agricole
2^e lundi du mois : 9h – 12h

de l'Assistante Sociale
mardi matin (sur RDV) : 9h30 – 12h30
05 63 48 17 20

de la Mission Locale (Aide à l'emploi)
2^e jeudi du mois, matin (sur RDV)

Mairie ouverte au public :
8h30-12h et 13h30-17h30
(sauf vendredi 17h)
Tel : 05 63 75 14 18
Fax : 05 63 75 18 11

Service de l'eau - réseau Montredon
(urgence week-end) 06 72 08 22 23

INFO TRIFYL

Le 6 janvier prochain la déchèterie de St Germier ouvrira ses portes. Intéressant tous les habitants à proximité, elle servira aussi aux Castrais pour lesquels la déchèterie de La Mélou était devenue saturée. Les horaires d'ouvertures :

9 h-12 h et 14 h-18 h / du mardi au samedi

DÉVELOPPEMENT DURABLE

Courant décembre, un courrier sera adressé aux propriétaires montredonnais les informant des modalités de retrait d'une cassettes de couleur jaune. Mise à leur disposition pour faciliter le tri des déchets recyclables, celle-ci sera accompagnée d'une note explicative.

Montredon-Labessonnié, le sourire de la montagne